朝鮮日報
朝刊
本報朝夕刊十面

◇社說◇

# 體育朝鮮의 躍進

一

運動競技各方面에 驚異的인 躍進을 繼續하고 잇는 朝鮮體育界는 今回 養正高普의 一學年生孫基禎君이 東京에서 열린 마라손코스에서 全日本의 諸强豪를 一蹴하야 有名한 芬蘭의 마라손王 누르미가 지은 世界올림픽 最高記錄 二時間三十一分三十六秒를 四分五十五秒나 短縮식혀 二時間二十六分四十一秒라는 超人的 記錄을 지어 世界的으로 一大新記錄을 지은것을 爲始하야 京城蹴球團이 世界올림픽에 派遣할 代表選拔을 兼하야 行한 全日本地方對抗選手權大會에서 優勝하고 또 崇仁商業이 全日本中等籠球大會에서 優勝하고 또한 全日本 軟式庭球選手權大會에서 鐵道仁組가 最後로 優勝하는等의 快記錄을 내여, 一層 그光輝를 더하게 하얏다。이에 加하야 氷上選手權大會에 全勝的記錄을짓고, 世界올림픽에 出戰케된 金正淵, 李聖德 其他諸君의 活躍까지를 想起하면, 日本體育界가 公正하게 올림픽派遣選手를 詮衡하는限 數十人의 朝鮮人選手가 明年伯林의 世界올림픽大會에서, 勇名을날리게될것이다

二

이러한 朝鮮體育界의 躍進은 近代的運動競技가 朝鮮에輸入되여 一般化한지 不過十餘年內外의 일이다 더욱이 朝鮮體育界가 直面하고잇는 모든物質的 條件과 環境과 및 社會的 支援은 日本內地其他 先進諸國에 比하야 問題가 되지안는다。이러함에도 不拘하고 總體的으로 各運動競技部門 特히 陸上競技、蹴球、氷上、拳鬪等에잇서서 世界的으로 制覇의 길을 밟을수잇게되것은 오로지 朝鮮人의 體質的優秀가 齎來한 結果라고 안할수업다 이것은 이러한 優秀한 體質을 가진 朝鮮人의 努力이 精神文化各部門에 精力的으로 集注되면는 또한 世界的으로 比肩할만한 結果가만흘수잇다는 同義語로 되다할수잇다 北歐의 一小國芬蘭이 陸上競技에서 優次 世界올림픽의 王座를 占有하엿든것을 聯想하고 今日의 朝鮮體育界의 躍進을 볼때에 吾人은 努力의 結果가 크면 클사록 文化와 體育各方面에서 世界的으로 寄與할수가잇다는 希望을 가지는者이다

三

그러나 體育界의 躍進만이 朝鮮社會에서 顯著한 文化的表出이되고 달은方面의 그것이 이에 併行되지못할時에는 그것은 畸形的인 譏弄을 免치못할것임을 吾人은 銘記하여야 할것이다 왜그러냐하면 體質的으로優秀하여도 智力的으로 低劣한者는、結局後者에게 驅使되고마는 까닭이다。上古希臘에서『스파르탄』의武勇이『아데네』의 文化에 制壓當하고만것은 그一例이다。또한 體質的으로 優秀하야도 智力的으로 低劣하다는例는、米國陸上競技界에 만흔 勇者를 내고잇는『아메리카인되앤』의例에서도 볼수잇다。文化的으로洗練되『스포츠맨』이만흔가진 選手의輩出! 이것이 體育朝鮮의 目標가 되지안흐면 안된다。今日까지 朝鮮의 만흔選手가 獲[illegible] 一層奮發이잇게하 한 스포츠界指導者의 發揮、및 一般을 反省하고 朝鮮體育界의 躍[illegible] 一層 高級·社會의 理解잇는 支援에 잇슴을 [illegible] 기버하는바이다

# 英國의對中借款 八千萬磅繼續說
## 政府는背後에서民間借款形式으로?
## 老猾한英의裏面工作

【上海六日發聯合】國民政府의今回通貨政策斷行에際하야 그資金으로 對英一千萬磅借款成立如何는 重大한 外交問題를 惹起할 情勢에잇는것으로 一般은 頗히 注目하고잇는터인데 이에 關한바에依하면 中國側에서는 다시 八千萬磅의 對英借款을繼續하는듯이 傳한다 對英借款의 成立에關하야는旣報한바와가티 리스로스卿도 斷然此를 否定하고잇스나 그러나 國民政府가今回와가튼 果敢한 劃期的對策을 敢行하게되裡面에 英國側의物的援助가잇는것은 到底히 否定할수업는바이다 따라서今回各要人의 聲明如何에不拘하고 借款成立은 거이 疑念의 餘地가업스나 老猾한 英國의일이라 政府當局이 直接中國側과 借款締結을 行하엿는지는 速斷하기어렵다 四圍의情勢에 着目하야보면 英國政府自身 하지안코 民間借款의形式으로 하엿슬는지모른다 그리고 一部의消息에 依하면 英國系銀行은 假令自國政府의 保障이업다하드래도 單獨히 中國의通貨政策을 支援할 意向이잇는모양이다 벌서 今日까지의當地爲替市場의 動勢를보드래도英國系銀行의 援助는 매우露骨이며 따라서 以上消息도 大槪正確한者로 觀測된다 實際問題에 잇서서는 中國側이 自力으로써 그通貨의 統制를 維持하기는 매우 困難하다함에 不拘하고 此를 敢行하게된 裏面에는 반드시 巨額의 借款이 成立된것을前提로 하게되는데 이點으로보아 一千萬磅의 對英借款은 거이 決定的이라고 볼수잇스며 다시 八千萬磅의 成立은 否定하기 어려운것이아닐가 觀測된다

# 中國全土에亘한 交通網獨占計畫
## 可驚할英國의所爲

【上海六日發聯合】新通貨政策斷行의 黑幕인 레이드로스卿은 極力 모든것을 否定하고 辨明을 反復하고잇는데 信憑할側의 消息에 依하면 當地滙豐、麥加利、大通의 三大英米銀行間에 一千萬磅크레딧트가 設定되것은 確實하고 또 孔財政部長은 南京에서 對英借款問題에 關하야 成立되엇다고도 할수잇스나 成立되지안헛다고도 할수잇다는 極히 曖昧한 答辯을 하고잇는데 右借款은 今後 三十五個年間의 海關收入을 擔保로하고 또全中國各地 海關의 英國의 絕對的支配的現位置를 永久히 保障한다는 條件에 成立되것이라고 傳한다 또 旣報와가티 英國側今回의 幣制改革斷行을 中心으로한 中國金融과 經濟에對한 保障을 하기爲하야 다시八千萬磅의 鐵道借款契約成立이 傳하고잇는데 이는 英國이 情勢에 應하야 八千萬磅을 貸出할 準備가잇다는것을 中國에 確約한것으로서 極히 彈力性이 豊富한 契約이오 또 그擔保는 海關鐵道鹽業等의 收入이 主要한것이라고 보이므로 英國이 中國의 言語에 絕하는 窮狀을奇貨로하야 中國全土의 交通網을 獨占할 遠大한 計畫을 如實히 보이는것이라고 解釋된다

# 스탄호프卿 英代表로壽府向發

【倫敦五日發聯合】外務次官스탄호프卿은 五日 주네브로 向해 出發하엿다 호어外相、이든無任所相이모다 選擧戰으로 多忙하기때문에 스탄호프卿이 英國政府를 代表하야 聯盟委員會에 出席하기로 決定한것이다

# 宋北平市長의命令
# 銀市外搬出嚴禁
## 違反者는銃殺!

【北平六日發聯合】北平市長宋哲元氏는 五日夜 北平銀行家代表를招致하고 各銀行의 所持銀의 市外搬出을 嚴禁하엿다 宋哲元氏의 命令條項은 如左하다

一、北平各銀行 所持銀의 市外搬出을 嚴禁함

一、違反者는 銃殺에 處함

【北平六日發聯合】北平市長宋哲元氏가 北平各銀行의 所持銀을 搬出한 結果 北平中央、中國、交通三銀行分行의 所持現銀은 銀國有令에도 不拘하고 宋哲元氏管下에 留保되게되엇다 今回의 法令은 一見 政府의銀國有令을 遵守한것으로 보이나事實은 不然하야 宋哲元氏는裏工作의 準備로 現銀의 所持保有가 必要한 事情이잇서서今回의現銀持出禁止令은 財政部의 布告와 全然關係가 업고오히려北中財政獨立에의一投石이라고解釋된다(寫眞은宋氏)

# 袁氏來滬、黃郛氏訪問

【上海六日發聯合】前北平市長袁良氏는 今朝七時 南京으로부터 當地北停車場에 到着하야 即時 佛租界에 黃郛氏를 訪問하엿다

# 廣東省도 現銀持出禁止

【上海六日發聯合】中國側情報에 依하면 廣東省政府는 南京政府의 銀國有令에 反對하고 省內의 現銀持出을 禁止하엿다고 傳한다 六日 省政府는 右方針에 基하야 左의 布告를 公布하엿다

一、廣東省政府는 南京政府의 銀國有令에 參加치안코 省內에서는 紙幣로 紙幣의 銀兌換에 應한다

一、省內現銀은 一元이라도 中央에 搬出함은 嚴禁한다

# 中國財政產業再建上 米人協力必要看破
## 幣制改革은別로놀날것업다
## 米極東經濟視察團長談

【보스톤五日發電通】今春米國極東經濟視察團長으로 渡中하야 中國經濟事情에 對하야 研究한 前駐日大使카메론포브스氏는 今回의 中國幣制改革에 關하야 如左한 意見을 發表하엿다

中國이 今回 그幣制를 改革하야 國有制度를 採用한것은 나로서는 別로 놀날만한 것이 아니라고 생각한다 極東視察團의 觀察結果에 依하더라도 中國의 財政及 產業再建에 對하야 米國政府及 米國人이 어데協力할 機會가 만히잇다는것은 明白하게되엇다

# 廣東省斷乎反對 銀國有令에

【上海六日發聯合】上海側情報에 依하면 廣東省政府는 中央南京政府의 銀國有令에 斷乎 反對하고 西南派連帶의 立場에서 廣西省政府와 同樣의 行動을取할것으로 보인다

# 로이텔極東部長 諜報에關해陳謝

【上海六日發聯合】로이텔通信社極東部長 아이보스氏는 六日午前十一時 日本大使館을 訪問하고 저번 汪精衛氏狙擊犯人에 關한 同社의 諜報에 對하야 深甚한 陳謝의 意를 披瀝하야 『決코 惡意 或은 故意에 基한것은 아니다』라고 述하고 今後 如斯한 일이 업도록 注意하겟다는 言質을 約束하고 또 石射總領事를 訪問하야 同樣으로 陳謝한바이잇는데 日本當局은 右陳謝로 多大한 理解를 表하고 一日頃의 [illegible] 聲明을 [illegible]하엿다

# 中國幣制改革에 米官邊關心多大

【華盛頓五日發電通】中國幣制의 突然的重大變革에對하야 華盛頓官邊이 가장關心을 갓고잇는點은 右變革의 結果 中國이事實上 스터-링블럭에 加入하게되여 最近急速히 擴大하고잇는 스터링에리어(英貨를標準으로하는地域)을 一層擴大하야 아메리카弗의 國際的立場을 狹少케한다는 點에잇다

# 大藏省兩氏 滿中視察이注目

【東京電話聯合】大藏省에서는압서 閣議에서 正式으로 決定된 日滿通貨安定協定의 實行에當하야 이萬全을 期하기爲하야 近近理財局國庫課長湯本武雄、銀行局事務官山際正道의 兩氏를 滿洲에 派遣하기로되엇는데 兩氏는 다시 北中、上海方面에도 約四週間의 豫定으로 視察旅行을 하기로 되엇는바 最近 中國의 現狀에 鑑하야 財務官設置機運의 豫備로 兩氏今回의 滿中視察은 極히 注目된다

# 市街地計畫委員會
## 軍部臨時委員도任命

市街地計畫委員會規定은 旣報와가티 成案을 어덧스므로 近近 正式委員任命及 臨時委員을 囑託하기로되엇는데 同規定은全文七條로 되어 委員長에는 今井田政務總監 委員은 各局長을任命하고 또 總督府職員으로부터 幹事及 書記若干名을 任命하기로되엇는바 臨時委員에는 當該都市의 道知事를 任命하고 또國防上의 見地에서 軍部意向을 듯는것이 必要하므로 朝鮮軍參謀長 鎭海要港部參謀長及 陸海軍御用掛等을 委員에 囑託하기로되엿다

# 人事·集會

▲徐光尚氏(辯護士) 積善洞八八番地에 事務所移轉 人事次來社

# 夕刊後市況 六日

◆大阪 短期 氣配◆

| | | |
|---|---|---|
| 大新 | 九六六〇 | (不變) |
| 鐘新 | 一三八五〇 | (不變) |
| 日產 | 七八二〇 | (二〇低) |
| 東新 | 一五九二〇 | (一〇低) |

◆橫濱 生系 後引◆ 當限 九八六〇〇 先限 九七五〇〇

◆福井 人絹 後引◆ 當限 六四〇〇 先限 六四五〇

# 六中全會의 重要提案

【南京六日發聯合】六中全會는 六日 午前九時부터 閉會式을 擧行하고 閉會는 휴後 六日로써 이에 終了를 告하엿다 今回의 全體會議는 會期가 짧어서 提案의 太半은 保留되엇는데 左의 重要提案이 討議되것은 注目된다

一、憲法草案

二、馮玉祥氏等二十二名連名提出의 [illegible]之再議案

三、孔祥熙氏等六名 連名提出의 外資利用實業振興案

特히 馮玉祥氏等 提案의 [illegible]之再議案은 對日本政策方策이라고 보이며 그成否는 자못注目된다

# 對中借款問題로 英大使外相訪問

【東京電話聯合】駐日英國大使크라이브氏는 六日午後四時 外務省에 廣田外相을 訪問하고 對中借款問題에 關하야 英國政府의 方針에 對하야 詳細說明하고 廣田外相으로부터도 本問題에 對한 日本政府의 方針을 遠한바잇섯는데 時節이 時節이라 會見結果는 非常히 注目된다

# 一事一言

長白山人

## 새싹들 (二)

스포츠에 버금어 오늘날 朝鮮의 흙에 트는 또한 새 싹은 藝術方面이다。우리는 [illegible]에 나오는 高句麗의 音樂舞踊과 日本의 古記錄에 잇는 新羅의 音樂舞踊과 繪畵、또 平壤附近의 彫刻、高麗의 磁器等으로 우리 先人의 藝術에 어떠케 [illegible] 發達되엿슴을 알거니와 이 李朝 五百年의 [illegible] 政治속에 [illegible] 狀態를 繼續하엿슴에 不拘하고 最近에 이르러서는 藝術의 各部門에 相當한 俊才들이 出現하얏고 特히 文學과 音樂에 잇서서의 急速한 發達은 實로 어느 時代에도 類例를 보지못함이라하게되엿다。그 年限에 비겨、그 不利한 環境에 비겨서 이만한 發達은 實로 驚異的이라고 할수 업는것이다。우리네는 저 [illegible]人에對하여서는 過大評價하면서 우리 全體의것에 對하여서는 過小評價하는 嫌이 잇스니 이것은 五六百年 事大、拜外의 弊에서 나온것이다。우리네것이라고 더문이엇지 過大評價하는 것도 [illegible]이라 取하지아니할바이지마는 正當한 程度以下로 輕視하는것은 謙讓이아니라 [illegible]다。우리는 모든 方面—特히 우리自身의 文化、力量、人物에 對하여서 [illegible] 過大에 치우치는 傾向이 잇슴아울러 正當한 評價와 信賴를 가지는 習慣을 길을 必要가 잇는것이 어니와 三十年來 우리네의 藝術其他文化의 發達、따라서 現在에 우리가 所有한 文化財産에 對하여서도 그러하야 相當한 自負와 矜持와 愛着을 가지는것이 올흔 일이다。우리는 스포츠의 躍進이 [illegible]에서 原因을 찾드시 우리네의 藝術方面의 躍進을 [illegible]—곳 [illegible] 새 싹들의 [illegible]、高句麗、百濟、新羅、高麗等 先人의 藝術的 피와 魂의 再顯이라고 아니 볼수 업는것이다。우리는 三國의 盛時를 還想하여다 하더라도 決코 老衰한 過去의 民族이 아니오 오히려 압흐로 靑春과 壯年期를 바라보는 前途 洋洋한 民族임을 自信하게되엇다。

# 中國의幣制改革
# 背後의英帝國은 日本牽制가目標
## (二)

徐椿

今番事端을 이르킨 英國의 意圖에 對한推測을 좀더 細密히 말해보면 이러하다。即、富者의 顧問格은 한군데만 오래 信任하는法이 업다。그는 金庫門을 잠그고 엇든 時間에도 아니하는것이다。英國이라는 富者는 그間、東洋利權의 擴張을 爲하기에 一方、奔走하야 果樹園의 實利를 도라볼 餘暇를 가지지 못하엿다。그러기에 문으로 리-쓰·로쓰氏에게 미리부터 計畫案(그것은 中國의 貨幣改革案과 이案에、必然的으로 附隨하는 크레디트設定案)을 携帶시키어 보내노코도 伊에問題로 한참 바뻐던 去十月中旬에는 本國으로부터 該氏에게 案의實現工作中止를 秘密히 命令햇든 것이다。(十月十五日上海電) 勿論 아직도 伊에問題가 完全한 解決을 보앗다고는 할수 업스나、이미 樂觀을 가려서 英佛軍事同盟을 締結하면、伊太利를 牽制 屈服시키어 國際의 리비아는 一擧를 撤退시키고 보니、伊에問題의 今後推移가 어떠케展開될을 不問하고、英國으로서는 此際가 暫時、安心할때요、休憩時다。이 틈을 타서 暫間 果樹園을 내다보는것이 即、中國有谷을 미끼로하야 中國을 相對로 軍事借款을 設定하는式으로 나오것이다。勿論、이것에 對하야 日本이 反對할것도 미리 英國은 算計한다。그러나伊에問題를 契機로하야 歐洲에잇서서『나 여기 잇다。』를 보여노흔英國은 다시 東洋을 向해서도『나 여기 왓다。』를 보일수밧게 업다。何故오하면 英國으로서 생각하면 일즉 第一次歐洲大戰當時에 英國自己가 미처 못도라보는 틈을 타서 日本의 對中二十一個條問題가 생겨낫든것을 想起하면 今番에도 伊에問題로 歐洲政局이 混亂한 틈을 타서 或은 日本이 한幕 따로 演出하지안흘가하는것이 恒常、念慮스럽기때문이다。故로 이 念慮를 除去하기爲하야 英國이 取할 길은 어떤것이나 材料를 잡아 한幕 演出하야 自己의 存在를 보일수밧게 업는것이다。

다음 外交는 말하면 銃을 가지지 안코 새를 잡는 妖術에 警할것이다。勿論、엇다가 어떠케될지 그것까지는 保證할수업스나 今番、英國은 伊에問題를 妖術材料로 삼아 가지고 佛蘭西와 더부러 軍事同盟을 締結하야 歐洲의 安定勢力을 確立하는데까지 이르럿다。이것은 英國으로서는 大成功이다。이런데 맛을 드린 英國은 다시 方向을 돌려가지고 東洋에서 한幕演出해 가지고、이것을 미끼로하야 米國가튼것을 自己의 품안으로 끄러드릴 생각이 잇는지도 모른다。

다음 셋재로 말할것이 前回도 暫言한 注意轉換問題다。中國에 幣制改革과 이에 附隨한 單獨借款問題로 日本의 感情을 이르키어 가지고、世界列國의 注意를 伊에問題로부터 東洋으로 轉換시키어 노흐면 英國으로서는 一石二鳥의 所得을 본다는 생각일것이다。하나는 白人끼리의 骨肉相爭보다도 黃禍가 더 무섭다는 對說을 주면 伊에問題 그他 歐洲에 잇서서의 諸般問題가 速히 解決될 可能性이 잇슬까하는 希望이오、또하나는 이틈을 타서 한번 소리를 치노와야 東洋全體가 日本의 獨舞臺化하는 傾向을 幾分間、抑制할수잇다는希望이다。

네째는 이런 術策이 英國의 所望대로 되여、이것을 機會로 米國을 自己품으로 끄러너케만되면 그것은 將來 올 軍縮問題의解決에 잇서서 自己의 立場을 有利히 展開시키는데도 大效果가 잇슬것을 英國은 꿈꾸고 잇는지 모른다。

勿論、한다고하던 일을 그만두든지、안한다고하던 일을 하는 것쯤은 國際外交에 잇서서는 허물하지 안는 일이다。勿論、이러케 달러 붓는 英國도 이것을 契機로 하야 日本과 一戰을 交할도 不辭라는 생각까지는 업슬것이다。今番、일이 列國의 同情을 엇지 못하는 同時에 他方으로 日本의 猛烈한 反對를 방게 되면 그제는 日本에 드릴수잇슬만한 形式으로 改造하거나 그럿치안호면 中國의 幣制改革이야 成功하던 失敗하던 中國을 相對로한 單獨借款(形式은 크레디트設定)으로부터 손을 떼고 도라서면 그만일것으로 英國은 생각하고잇슬것이다。(續)

# 伊汽船石炭補給 英國官憲이拒絕

【羅馬五日發聯合】伊太利汽船의 無電報에 依하면 모가듸오를 出發하야 紅海北上의途 石炭補給을 爲하야 아덴에 寄港한 該汽船은 同地 英國官憲이 石炭補給을 拒絕하엿기때문에 不得已 지브티로 廻航하야 燃料를 積載하고 맛사와로 向하엿다고 한다

# 加奈陀新首相 米政府公式訪問
## 米、加間諸問題協議次

【오타와五日發聯合】新加奈陀首相 마켄지킹氏는 七日 公式으로 米國을 訪問하기로 決定하고 五日 그旨를 發表하엿다

【華盛頓五日發聯合】加奈陀首相 마켄지킹氏의 華府訪問決定에 關하야 五日午後 米國 國務省은 如左히 發表하얏다

加奈陀首相 킹氏는 今七日부터 九日까지 三日間 米國政府를 訪問하고 八日夜 大統領의 賓客으로 白亞館에서 宿泊하기로 決定하엿다 킹首相은 今回 米國政府訪問에 當하야 米加兩國間의 相互的諸問題에 關하야 協議할豫定이다

# 伊太利代表倫敦着

【倫敦五日發電通】十二月二日부터 開催될 豫定인 海軍軍縮本會議에 伊太利首席代表로 出席할 海軍少將 레데리시아以下 一行은 五日 倫敦에 到着하엿다

# 對伊石油禁輸는 斷行不可能視
## 米獨等聯盟外諸國關係以外에
## 알배니制裁案留保로

【주네브五日發聯合】十八人委員會는 드듸어 六日通商分科委員會의 報告에基하야 伊太利에對한 石油輸出禁止案을 討議하기로되엇다 消息通間에는 石油輸出禁止는 事實上 不可能에 가깝다고 보는편이 만타 一九三四年 石油消費量은 二百五十萬一千키로에及하야 今年은 軍事行動때문에 적어도그量을倍加하엿슬것이라고보며 石油의供給을 斷絕하는것은 伊太利軍에 對하야 最大의 苦痛일것은 明白한데 米國이對伊 石油輸出禁止에 協力할可能性이적고 또 米國이 參加하더라도 伊太利는 獨逸로부터 石油供給의 길을 確保하고 잇는터이므로 石油斷交는 決코 容易치안타 또 伊太利는 濠太利同樣으로 制裁留保를 聲明한 알바니아의 大油田에서 年年 五十萬킬로의 原油를 알바니아로부터 輸入하고잇다 即 알바니아의 데보리石油會社는 事實上伊太利會社에 隸屬된會社이오 또 油田으로부터 海岸까지의 七十키로를 油送管으로 原油그대로 伊太利로 보낼수 잇는터이라 沿岸封鎖라도 斷行치안는限 到底히 石油斷行은 不可能하고보인다

三省堂版
特輯六法全書
現行法令條約集

最新刊發賣!
東京帝國大學敎授·法學博士 小野淸一郎
名古屋控訴院部長·判事 佐藤龍馬
共編

◇憲法編 ◇民法編 ◇商法編 ◇民事訴訟法編 ◇刑法編 ◇刑事訴訟法編
◇行政法編 (官制·官吏法ノ部 警察·文化行政法ノ部 地方自治法ノ部 財務法ノ部 產業·社會法ノ部 交通法ノ部 軍事法ノ部 土地法ノ部)
◇外地法編 (朝鮮ノ部 臺灣ノ部 樺太ノ部 關東州ノ部 南洋群島ノ部)
◇國際法編

本書는 右記와如히 所謂『六法』의外 行政諸法規를 學問的及實際的立場에서 整理分類하야 記載하엿슬뿐아니라 다시 外地法 國際條約까지도 記錄한것으로서 全혀 從來의 六法의 型을 突破하고잇다。이것이『現行法令條約集』이라는 이름잇는것도그所以、그編纂하게된에이르러서는 法學界、法曹界의 二大權威의손으로된것으로서 어대까지던지 整然한 本書一冊의 活用이야말로 法律에 關係한 사람들은 勿論 적어도 現行法令을 알必要가잇는境遇에 無比의 眞價를 發揮할것이다。=新法令追錄引換挿入=

內容見本 進呈致します
新四六判·總革裝·二千五百餘頁 收錄法令約一千·法令索引·細目次附
定價五圓五拾錢 (送料[illegible])

新輯六法全書 參照條文及事項索引附
編纂責任者 宮澤俊義·日沖憲郎 元林義治·赤木曉 河本喜與之·前野順一 [illegible]
新法令及 民·商·刑 革裝增補
ポケット型 一六〇〇頁 印刷鮮明
定價一圓九十錢 送料八錢
東京神田(振替東京三五五五) 大阪阿波座(振替大阪八三〇〇) 株式會社 三省堂

精米機·精粉機
一般農機附屬品
カタログ進呈

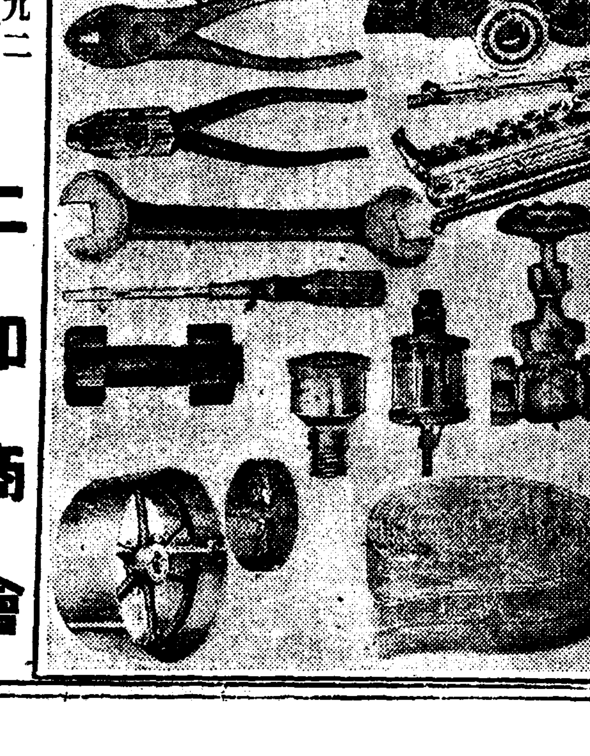

京城府岡崎町九二 電話龍山(4)九六五番
二和商會

輕便洋服收納器

只今到處에서大好評!! 折疊式으로 便利하고經濟的인洋服단쓰代用品 (白塗別上服掛三個附)
一個代金 二圓九十錢 (一個의小包送料 九十三錢)
本品은 着付自在의四方카-텐幕·完全한折疊式으로 洋服스봉三着 掛及兩側에 넥타이掛等 設備한바 洋服한도 구겨지지안코、몬지안타고、늘삿듯한 洋服을입고 外出할수잇슴니다 카-텐은 언제나떼여洗濯할수잇다 天井及脚掛等은木製
折疊寸法 (間口一尺八寸·奧行一寸·高三尺三寸強)

名古屋市中區老松町
伊藤利商店
振替名古屋一〇三七七番 電話中三九九六八番

# 虛弱學童問題座談會 ⑥

## 病弱兒童注意식혀도 家庭에서全然不顧
### 結局에는不幸한結果를만들고만다
### 學校側緊密한連絡이必要

徐圭燮 학교 상학시간을 너머 일즉이 하지안코 할수업슬까요. 동경시간의 아츰 아홉시와 서울시간과의 차이를 좀 생각해야 되지안흘가 생각됩니다 먹을것이 잇고서도 먹을 시간이 업서서 못 먹는것이 문제입니다 시험준비때에 공부시간이 너머 길게되여 자연히 밥을 먹지 못하게되여 영양이 나쁘지 안흔가 하고도 생각됩니다 그래고 학교소제시간에 대하야 생각되는것이 잇는데 아이들에게 변소까지 소제를 시키고 잇스니 전염병가튼것이 염려됩니다 그리고 겨울의 방한설비가 부족하지 안흔가 합니다 서울의 학교아이들은 대개 밥은 다 먹읍니다 잇는 집 아이들인데 발육상태가 조치못한것은 아이들의 시간부담의 과중과 학교의 설비, 더욱이 위생설비와 기타 설비 불완전의 관계가 잇지 안흔지요

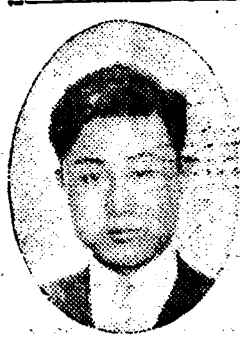
리성봉씨

金錫煥局長 듯고 시픈 말은 만흐나 인제는 시간이 너머 느저서 간단히 마칠려합니다 최선생께 듯고시픕니다 요감찰아동(要監察兒童)에게 대하야 학교와 가정사이에서 어떠한 련락을 하고잇는지요

崔基榮氏 대개 신체검사표를맨드러서 가정에 돌립니다 그려고 담임교원이 특별히 가정에 대하야 주의해 달라고 통지를 합니다 그러나 그부형들은 방학때나 되면 고칠려하고 등한히 생각하는편이 만습니다 될수잇는대로 속히 전문의사에게 데리고가서 진찰을받고 고처주엇스면 조켓습니다

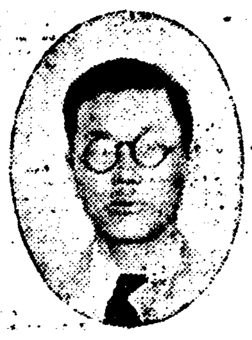
박병내씨

朴秉來氏 나는 취임한동안 사립학교에 관계하고잇는데 특별동안 그냥 고처주지안코 등한히해두는이도 잇습듸다 금변에는 그아이를 진찰해 보앗더니 아주 창병이 되여버려서 학교에서는 하는수 업시 퇴학을 식키게되는일도 잇습니다

沈熙澤氏 나는 요감찰아라고써노코 그아이들의 부형에게책망을드른일도 잇습니다 그것은 폐스병이기때문에 학교에 말해주기까지 하엿는데 그아이는 결국 결석하다가 그만 죽어버린 례도 잇고 또 하나는 륵막염으로 알코잇는아이는 정학을 시키일도 잇습니다 입학하기 어려운탓으로 한번 학교에 드러만노흐면병도 상관하지안코 작구 학교에 다니도록만 합니다 일본내지가튼데서는 일년에 두서너번식 회충을 검사하는데 경성에서는 일년에 한번식 검사하고 가가정에서 자주 진찰을 하라고 하여도 잘듯지 안습니다 방한설비로 말하면 신축한 학교는 다 스팀이설비되여잇습니다 그러고 변소소제는 사회에게 시키고 아이들에게는 시키지 안는줄로 압니다

崔基榮氏 우리교동 보통학교서는 얼마전부터 마루바닥에기름칠을 하기로 하엿습니다 아이들에게 학교에 와서는 교내화(校內靴)를 신도록하야 교실안에서나 운동장에서나 그것만으로신고 다니게합니다 그래서 양말도 덜떠러지고 정결도 하게됩듸다 마루바닥에 기름을 바르면 첫재 몬지가 이러나지안코 벌레를 죽이는 작용도 한다니까 보건상(保健上)에도 매우 조하요 그기름은 참기름보다 달라서 회발성이 잇서서 좃습듸다 우리학교에서는 위생비로 예산을 세워서 이십이학급에 한달에 다섯통을 쓰는데 이십원이면 됩듸다

沈熙澤氏 그기름쓰는것은 교동학교뿐이지요

金錫煥局長 오늘은 이만으로 폐회하려합니다 여러분께서 조흔말슴을 만히 해주세서 감사합니다 (끗)

**出席者氏名** (來賓側) ▲朴秉來氏(城大病院伊藤內科醫師) ▲李聖鳳氏(城大病院小兒科醫師) ▲沈熙澤氏(京城府學校醫) ▲李鶴松氏(세부란스病院醫師) ▲崔基榮氏(校洞普校訓導) ▲徐石田氏(學務課) (本社側) ▲主筆徐椿 編輯局長金炯元 次長咸尙勳 社會部長李相昊 記者 李鋼模 金起林 金奎澤 李源朝

## 김장때의重大問題 不良고초가루가盛行
### "벵가라"라는 약에 고초씨가루너어팔어
### 西大門署秘密裏調査

조선김치에 꼭 너치안흐면안되는 고초가루를 파는 고초가루장사들이 김장철을 리용하야 부정품을 만히 팔고 잇다한다 정밀고초가루는 조곰밧게 너치안코 거기다가 고무원료로 쓰는 붉은가루인 벵가라(辨柄)라는 약품에 고초씨를 작말하여 너은것으로 비싼갑을 밧고 폭리를 취한다는것인데 그런 잡동산이를 너키 때문에 그것을 사다가 김치를 담거먹은 사람들은 소화불량 혹은 다른 배탈을 이르키는일도 흔히 잇다 그러고 이를 고초가루장사들의 주문을 바다서 가루를 맨드러주는 제분업자(製粉業者)들도 부정한 고초가루장사와 결탁하야 부정한 리익을 취하고 잇는일이 만타는데 이것은 일반민중의 보건(保健)에 대한 중요한 문제라하야 갈금 비난이 만히 잇는터이다 이소리를 듯고 서대문경찰서에서는 일간에 그관내에잇는 고초가루장사와 제분업자들을 전부호출하야 단단히 경고하고 그현품들을 가저다가 일일히 검사를할터이라한다 만약부정품을 그냥파는사람이 발견될때에는 엄중히 처벌할방침이라한다 이것은 우선 서대문경찰서에서 착수하야 취체를 실시하려는것이지만은 다른 각경찰서에서도 이때에급속히 취체를해야될 중대문제로 김장철을 당하여 일반가정의 만흔관심을끌고잇다

## 傳染病의大京城 客月中發生五百
### 昨年同期보다三百餘名激增
### 腸窒扶斯患者가最多

추위가 점점 닥치와서 병균이 머리를 숙이게될 철이언만은 서울에서는 전염병이 작구 더 발생하고잇다 지난 시월 한달동안에 발생한 전염병환자수는 총계 오백오십사명으로 작년 시월의발생환자수 일백구십오명에 비교하면 삼백오십구명의증가로 거의 삼배나 더 만히 발생하엿다 그것을 병명별로 보면 적리(赤痢)사십륙명 장질부사 삼백오십명 파라티브스 일백십오명 성홍열(猩紅熱)이십륙 디브테리 이십칠명인데 장질부사는 작년시월의 발생환자수 오십이명에 비하면 이백구십팔명이 더 만히 발생한 놀라운 수짜를 나타내고잇다한다

## 不良한암곰 수곰을折脚
### 動物園黑熊이退場

창경원동물원(昌慶苑動物園)제일의 [illegible]로 어린이들에게 귀염을밧고 십일년간 애교(愛嬌)를 부리고잇든 거문곰(黑熊)은 드디여 동물원과 작별하게되엿다 약한달전에 조선산인거문곳이 철창에서 왼편팔을내여엽집의 북해도(北海道) 출생의암곰에게『윙크』를 보내든바 그는 급작히 바른팔을내노아 이를붓잡고 한참동안 우리속에서팔만 올내여밀고 서로싸우다가 나이 늙어서 힘이부치든탓인지 조선곰은 왼편팔이 불어지고마럿다 원래 성질이온순하야 귀여웁든 이곰은 그후관람객을 작별하고치료를밧고잇든바 엽한살을 일그로 평판조튼 거문곰도 팔한개 못쓰는 병신이 되고마럿다 동물원에서는 오래동안 인연이 기픈 관계도잇서 그대로 죽이지안코 어데로 조흔주인을 차저팔기로 하엿다는데 곰의위(胃)와 모피(毛皮)등 귀중한것을 가지고잇는 이곰인만치 속히 매매되리라는데 이귀한 곰을 이러케버리게된 동물원에는 섭섭한 가을을마저 한층 더 적막함을늣기고 잇다한다

## 熱寢中의中年女 襲擊한暴力漢
### 仁川署에서逮捕

【仁川】가정부녀들의 방심하고 자지못할일—인천우각리(牛角里)량씨(梁氏)(四二)는들창을여러노흔채 더위를이기지 못하고곳가슴을 풀러허친채 고요히자고잇섯다 때맛춤통행하든 일면부지 괴한이 들창을 엿보다가 중년부녀의 풍만한 륙체에 끌려 침방에들어와 폭력을 다한후 종적을감추고 말엇다 피해자양씨는 아지못할괴한이라 하소할바를몰으고 울울히 지내오다가 지난사일에 이르러 돌연 아지못할 괴한이 야반이면 침입하야 폭력을 가하랴함으로 고합처서 맛참내 체포되엿든바 그는 동우각리(牛角里)이십칠번지 전과일범의 박효성(朴孝成)(三一)으로 전과범행도역시 그의소행으로판명되야 방금엄중취조중이라한다

## 疑問의女子屍 玄石里에漂着

륙일오후네시쯤되여 부외현석리(玄石里)룡산신사(龍山神社)압강언덕에 나이수무살가량되여보이는 어엽뿌게생긴 조선여자의빠저죽은 시체하나가 떠올라걸린것을 지나든사람이발견하고 곳 소관룡산서한강교파출소에 알려왓스므로 그서에서는 고교(高橋)사법주임이 경찰의를 다리고 현장에 달려가 검시를하엿는데 아직정체를 알수업다한다

## 增加된仁川細窮民 二千戶에萬餘名
### 모든 문화시설만은 발달하나
### 昨年中二百戶增加

【仁川】경인선철도의 전화(電化)문제와 인천、수원간 철도문제로 각종 문화시설이 대단히 발달을 보고잇는반면에 토막과 불량주택만이 작년보다 이백륙십여호나 증가를 보이고잇다 전호수로 본다면 이천이백삼십구호에 구천팔백오십일명이라는데 자세한것은 다음과 갓다한다

土幕 六二〇戶 三〇戶增
人口 一、三二四人 三五人增
不良住宅 一、六七九戶 三二一戶增
人口 八、七二八人 二、三〇七人增

## 失踪된五歲女兒 暴行殺害犯逮捕
### 屍體는大田龍頭町에서發見
### 犯人은廿二歲漂浪者

【大田】대전부 춘일정삼정목(大田府春日町)륙번지에 거주하는 송석두(宋錫斗)씨차녀송진례(宋鎭禮)(五)는 지난이일에 이웃아해들과 놀러나갓다가 해가저무려도 집에 도라오지아니함으로 집안사람들은 사방으로 차저보앗스나 도모지행방을알길이업서서 당지경찰서에 수색원을제출하야 경찰서에서도 사방으로수사를 계속하여오던바 지난사일오후오시경에 룡두정(龍頭町)숭림속에서 진례는 무참히도 어떤자에게 피살된 시체로 발견되엿다 그래서 시체를 해부한결과 두골을 파렬식히고 국부까지 파열식힌것을 보면 어떤 자의 변태적 수욕을 채우려든 행위가 틀림업서서 경찰은 곳 범인 수사에 활동을 하야 오일에 죽은 아해와 가튼동리에 사는 정영근(鄭榮根)(二二)을 체포하야 엄중한 취조를 한결과 전후 범행을 자백하엿다한다 범인은 아무런직업도 업는 부랑자이라한다 피해자의 부모는 반정신을 일코잇는 형편이다 (사진은 참살된 소녀)

## 工事場變死屍를 請負業者가暗葬
### 山手町天主敎孤兒院工事場에서
### 龍山署關係者取調中

부내룡산서(龍山署)사법계에서는 관내모처에서 변사자를 암장(暗葬)햇다는사실을 탐문하고 긴장해서비밀리에 내사를 하든중여섯새날에 이르러 황금정(黃金町)사정목이백이번지 심굴공무소(深堀工務所)에 목수로 고용돼잇는 천전신칠(川田新七)이란 사나이가 지난달이십구일에 부내 산수정(山手町)삽번지에 잇는 천주교 고아원 룡산파출소(天主敎孤兒院龍山派出所)에가서 집짓는 일을하고 잇다가 웬일인지 갑작이 까닭몰을 죽음을하고 말엇는데 뜻박게이런급변을당한 그고아원파출소에서는 곳 이연유를 그가 소속되여잇는 심굴공무소로 알리여서 시체를 넘겨주엇다 그러나 심굴공무소에서는 이것을 바터가지고 경찰에도알리지 안코 몰래 어느곳에다가 파무더버리어 사망자의가족에게도 알리지안코 비밀에 부처두엇든것이 결국 드러낫난것이다그래서경찰에서는 이상한 그리면에 어떠괴상한 흑막이 잇는듯하야 엿샛날오후 심굴공무소주인 심굴원평(深堀元平)외 관계자 전부를 그서로 다려다가엄중한 취조를 개시하고 따라서는 모처에서 암장한 시체를발굴하여 해부에부칠 모양이다과연사건이 어떠케귀결될는지 주목된다

## 二百共軍討伐中 軍曹等九名死亡
### 衆寡不敵으로自衛團도大損害
### 吉林省額穆의大接戰

【新京五日發聯合=關東軍發表】오일 오후다섯시쯤해서 길림성 액목(吉林省額穆)의 북방 이십키로 가량되는 로도구(老道溝)부근에 공산군 팔십명이 잠입하엿다는 정보를바든 송본(松本)부대의 중촌(中村)군조 이하 열한명은 자위단열한명과 한가지로 ○○부근에 출동하엿더니 공산군은 팔십명이 아니요이백여명의 대부대인것을 아럿스나 시군마와 필요치 아니한 병기들을 자위단원식혀 돌려보내고는 전투를 개시하엿다 그리하야 경기관총으로 맹렬한 사격을하야 공산군측에 다대한손해를 입히엇스나 필경 중과부적으로 중촌조이하 아홉명은 전사를하엿고 두명은중상, 자위단도 대부분중상하엿스며 공산군은 퇴각을하엿다

(盤滿里)상백삼십이번지 사는최모(崔某)의딸재련(在連)이라는일곱살먹은 아이로판명되엿다한다

오일밤열시반경의선(京義線)제일백사십구호렬차가로하역(路下驛)을떠나려할 지음에그차에 탓든 선천곡물검사소(宣川穀物檢查所)장 김전원씨(吉川原)는 안간에 차에서 뛰여나리다가너머저서 왼편팔과다리에 중상을 입엇다 그는 차칸에서 조울고 잇다가 차가떠난뒤에 그정거장에서 나리려다가 그리된것이붓하다한다

## 北滿洲에페스트猖獗 朝鮮서도大警戒
### 國境方面嚴重團束

시월이래 만주국내에는『페스트』병이 창궐하야 건안현(乾安縣) 안광현(安廣縣)흥안서성내만귀(興安西省突泉)건평현(建平縣)각지방만에도 시월중에『페스트』병으로 죽은자가 륙십이명이나됨으로 조선국경방면에서는 엄중히 방역진을치고잇스나 경무국에서는 그래도안심이안되야 전조선적으로 방역을 충분히하고저 각도당국에통첩하야 주의를입으키도록되엿다

## 自轉車에老人轢傷

오일오후칠시반 시내례지동(禮智洞)륙번지 세창정미소(世昌精米所) 배달부 현종익(玄鍾益)(二〇)은 자전차를 타고시외 돈암리(敦岩里)로가는 도중혜화동(惠化洞)길에 이르럿슬때 바른편에서오든 시외성북리(城北里)일백칠십번지조관희(趙觀熙)(六七)와동주소의 신지순(申知順)(五三)의두사람과 부딧처 조관희는어개뼈가불어저중상을 바더즉시숭이동(崇二洞)수송의원(壽松醫院)에입원하야 치료중으로 약일개월간을 요하리라고하며 신씨는 치료이일의경상이라한다

## 汽船顚覆十四名失踪

【下關電話電通】오일오후여섯시경에 산구현대진군천구(山口縣大津郡川尻)해상에 나갓든 추혜촌(秋穗村)반전(半田)의소유어선 제이일출환(第二日出丸)(二二噸)은 강풍으로인하야 고기자비를 그만두고 도라오든길에 가튼대진군일치촌(日置村)부근해상에서 전복되여 승무원중 구조되고열명은행방불명이 되엿다고한다

## 運動消息

### 籠球聯盟戰
#### 諸般事項을發表

朝鮮基督敎靑年會主催의 第九回 籠球聯盟戰競技順番發表會는 昨六日午後七時正刻부터 同會館三層 社交室에서 參加團體代表三十餘名이 會集한가운데열린바 順番發表가잇슨後 聯盟戰에對한注意事項과밋 다음과가튼 事項을 發表하엿다한다

▲優勝팀이同率인때에는 二十七日로게임을 順延함

▲第一部의 末位팀과 第二部優勝者의 順位決定戰은 二十七日에行함

▲中等校部第一部優勝팀은 中等校京平籠球對抗戰에 京城代表팀으로 推薦함

### 山野橫斷競走案內

서울陸上競技聯盟主催의 第一回『크로스컨트리』(山野橫斷競走)의 走路案內는 豫定과가티 六日午後四時부터 出發歸着點인 貞洞培材高普運動場을 떠나 約八哩距離에서 行하엿는데 이날案內를 바드러모힌選手는 三十餘名에達하엿다한다

### 運動界人事

▲文鳳憲氏(前協實體操敎員)이번 徽新學校로轉勤 人事次本社來訪

## 老妄한八十老婆 東大門署演武場에放火
### 글쓴조희는 정하게 태워야한다고
### 即時鎭火로損害幸無

륙일오후여섯시경에 시내동대문서(東大門署)연무장(演武場)담미테서 팔십이나된 로파한명이 조희뭉치에 불을 부치고 잇는것을 동경찰서 서명길(徐命吉)순사가 발견하고 미처 불이크게붓기전에 이를끄고 그로파를 검속하야취조한결과 그로파는 시외안암리(安岩里)산다는 박정식(朴貞植)의 어머니라는 김씨(金氏)(八〇)로서 벌서전부터 로망(老妄)이 들어서 매일가티 돌아다니든중이날도 아츰부터 집을나와 거리에 굴러잇는 조희조각을 만히 모아가지고, 녯날부터 글씨는 소중한것인데 글씨쓴조희가 길우헤굴러 단니는것을못쓰는일이라고하며 품안에 석양갑을 가지고다니면서 아무데나 상관치안코 마구 불을 부치고 다니든것이 판명되엿다 그래서 비전(比田)사법주임도 이위험하기짝이업는 방화광(放火狂)을 즉시 류치보호하는 동시에 로파가 자긔집을 자세히 몰음으로 그가족을 찻는중이다


籠球界豪華幕

第二回 全朝鮮女子中等籠球大會

◇日時 十一月二十三日 午後七時부터
◇場所 市外梨花女子專門體育館
◇申請 十一月十八日까지 (每校一팀十人以內)

主催 梨花女子專門學校
後援 朝鮮日報社



ノーシン 노신

頭腦疲勞 恢復藥

頭腦는 엔진이다 等閑視는絶對禁物

熱한머리、疲勞한腦、變調……朦朧……憂鬱……能率低下……

疲勞된머리를줄라매고能率의減退를悲觀함은愚! 即刻으로ノーシン을服用하야곳頭腦를明快케하라

—安全第一—

ノーシン의效果는오직頭痛을解消식힘에優秀한作用을發揮할뿐만아니라、執務、勉學、映畵、裁縫、夜勤等의頭腦疲勞를速하게恢復식히며、朦朧한頭腦를明快하게하며、記憶力考思力을旺盛케하는作用을갓고잇습니다。胃腸其他에 惡影響이업는것은、多年實驗으로써自他가認하는바이다。

主効 頭腦過勞・頭內朦朧 頭痛・偏頭痛・頭重 眩暈・精神憂鬱

頭痛에第一・胃腸에無害

藥價 四回分…二十錢 七回分…三十錢 十三回分…五十錢 廿八回分…壹圓

▼어느藥店에나잇슴

發賣元 荒川長太郞合名會社

(A.F)

# 림질 대하증엔

# 구로벨 이제일이요

효력최극상 최특등 전세계에서 제일유명한 독일약(헤루미도-루)도 만히 들엇고 세계적 대신 발명한 약제도 전보담 만히 더늣엇답니다

超스피-드空中(공중)征服(정복)時代(시대)다 이사진은 비행기의가는 길을잘살펴서고장업시 속력을내는 광경이오 병에도 위선약을 잘선택하야치료하여야합니다 림질약도 하도만흐니 다른약에 속지마시고 제일속하고안전하고 신용잇는 약구로벨을 쓰시오

◇남녀만급성림질, 부인적백대하증, 남녀냉증, 오즘소태, 월경 고르지 못한데며 하혈(下血)등으로 별치료를하야 보고별별약을써도 무효하야돈만허비하고 근치안되며 고통하는분은 이것저것주저할것업시안심하고 제일먼저 신발명한 (Kurober)구로벨을쓰시오 구로벨은 틀임업는약이다 이러한자신(自信)을 어든결과환자의 안심과신용을엇기위하야 장담하오니 안심하시고 쓰시오

구로벨의특장

一、약효가강렬하야 여러해된 고질특히 재발한 만성림질과 대하증은 물론 림독성으로된방광염고환염(산증)섭호선염 자궁내막염란소염라팔판염뇨두협착등에졋코

二、이약은 다른약과 가티지리하게 오래동안 먹고만 급성간에 오래된 고질만성증이라도 일주일내로 효력을보고

三、림질약 치고위장이 안상하는 약이업는데구로벨만은 조금도 안상하고 다른부작용이조금도업슴으로위장이약한분이 만이먹어도트림하나안난다는말은효험본여러분의 찬송하는것이오 그런데이약이속한리유는다른약을오래쓰게되여 그동안조섭이곤난한소치엿다

【약갑】 완고악성에 구원, 만성긔타 제중에오원, 대하증, 냉병기타부인병에오원, 급성과부인오즘소태에삼원, 지방송료, 선금십오전 대금인환은삼십오전 (오원이나삼원이나다일주일분)

만일 무슨 약이든지 이삼일쓰시와 특이성의체질(特異性體質)노병에 안맞거나광고와 틀리는 점이잇거나 마음에 안맞거나 특효가 업거든 약을 곳보내시요 청구하시는대로하여 드리겟습니다

京城西大門電車停留場前(五) 제일큰서양약집

發賣元

**神崎神聖堂藥品直輸入株式會社**

振替京城四九五〇番 電話光化門三三四番 (그전신성당약품부)

이이는엇지하야 장님이되엿나 림질균이눈에드러가면눈이멀고 태중에림질대하증에 걸니면 눈먼아희를난는다

림질약은
성당이독판치다고고그전
러일달니사람이이런다ㅣ
한마디하오(다른약을쓰는그러가)
하는수업다고국절나는
약이독관칠수밧게
◎우섭어버린고린이나엇다
누가심해 [illegible] 편원대로
신용만이 [illegible] 경부
참하수는약 [illegible] 편이지오
◎당신은하로만히 검시장업는
약에속아서이감시장도맛시안지오
◎그러나이상사정을위조하면(偽造)
[illegible] 미면사분서위스다고
[illegible] 에서 [illegible] 니다
[illegible] 감사장 [illegible] 대
떠다주시오

속히구로벨을쓰시고 이런옥동자를나십시오

상변된 림질이 완치되여 에약점까지 게회 — 朴昌錫

수변된 림질이 완래되여 신성당약이라면 다 신용하게되 — 仁川[illegible]町六六 全敬昇

고룡에고룡하던 림질이쫙 한갑에다니엇다 — 咸興府魚菜市場通 北鮮商會 林喆守

사오개월 고룡한 림질이 다니어서 친지에게광고 — 江原道江陵大正町一五七 平江商店主 梁才寬

수변된 림질이 일주분으로 즉효보와 극려선전중 — 滿洲安東縣七番通八ノ二 孫錫達

수변전 신효보고 만성림질에고룡한점원 땀으로또주문 — 馬山府元町一六五 水月堂製藥所 李守哲

작년에는 체증에 경오를금춘에는림질을구로벨노아주근치 — 慶南咸陽郡咸陽面下洞 閔泳圭

약방에서 조타는약으로 안낫던림질이 완치 — 黃海道甕津郡北面花山中里 崔鶴靜

수백종약으로 안낫던 완고한림질이 운권청천 — 釜山府榮町一一八 氣力店 金殊秦

귀사 월보독자소개로 칠개년된림질이 봄눈가티업서져 — 忠南寧興郡熊山面冠堂里 金善默

됨사에계서시용하야모다나 거서감사하게선전하는중 — 平藤府竹興里二○○(신점쭐) 竹興藥局主 李延番

귀당월보에서 보고 약을주문하여삼변된림질을근치 — [illegible]邑外木川里 [illegible]文一

림질환자에게 시용한비 효릉여신으로 다시세제를주문 — [illegible] 鄭祐鉉

수백원업생 삼변된림질을 입주분으로곳치고귀사특약점이될예정 — 龍川郡內中面所前 龍商藥業社 李亨根

림질을 고치고 귀사외 번영을늘축원 — 洪川邑希望里 裴泰一

림질을 근치하고 보약에 대한설명서를 또청구 — 元山府中里四洞二九 朴善柱

두제중 한제로 림질이나어 한제는반송 — 慶北線安東驛前通 誠進社主 孫極壽

자기나혼 효협으로 림진회 자마다 권해 — 江界郡吏西面登公洞九九 土木請負 金丙柱

오륙년된대하증이 일주일분에낫고인신삼개월 — 利川郡床長面泥呼里 柳慶秀

십삼년된림질이 오원어치로 완치돼 — 慶北達京郡立鳳面池洞 金錫永方 李源酌

# 災地密陽地方에 酷甚한支拂命令

## 不過二個月間에六百餘件中 立稻差押만四百餘件

【密陽】작년과 재작년량년간겁치 허명친 재해로말미암아 채무채권의 수수관계가 일시정지상태에잇든 밀양(密陽)과 창녕(昌寧)량군은 금년역시 풍재충재를 면치못하엿스나 그래도 집난이라도 거두게된것을 본채권자들은 호긔를맛나는듯이 지불명령장을퍼부어 지난 구월초에 부활하야 사무를개시한 밀양법원지청의 시월말일까지 약이개월간의 통계를보면 실로 륙백사십여건이나된다하며 그중에도 립도차압을 집행한것만이 사백여건에달하리라하며 이달에드러서도 매일십여건식드러온다고한다

### 雜貨店員行方不明 까의拉致가안인가

【奉天】당시 서탑대가 삼정목(西塔大街三丁目)에서 최변근씨가 경영하는 레창상점의 점원인 원적을 경긔도수원군반월면사리(京畿道水原郡半月面四里)에 황종우(黃鍾宇)(三○)군은 지난십월 이십구일 오후한시삼십분경에 아모말업시 외출한채 행방불명이되여 오륙일이넘는지금까지 도라오지안는다는데 월래 동군은 삼년전에 적긔상점에고용되여 이래 삼년동안을 충실히 일홈보아 최근에는 수천여원의 물품까지 맛기여 산해관(山海關)방면에 륙상판매를 소키엿다는데 금점은 일본도 소지하지 안흘것으로 본는가 평소의 품행으로보아 절대로 금전에 야심을 가진것은 아니고 일반의 추측에의하면 동군이산해관방면에서 상업을 하는동안 수십명의 마주인 로동자(滿洲人勞働者)를 사용 하엿슴으로 흑그들중 어떤자가 돈을 요구할 계획으로 마주인거리로 유인하여 감금한것이나아닌가하고 일반은 동군의 신변을 걱정하고잇다

# 災地長城地方에 惡德舍音이跋扈

## 딱갑도못되는收穫을無理執租 警察當局서도嚴團束

【長城】장성군(長城郡)일대는 금년한발로 미앙지(未秧地)가 사할에 식부된 면적이 륙할가량밧게 아니되는 참상인데 식부 되것에서도 수확을 할수업는것이 태반이며 수확이 상당하다는 논에도 소작인의 노력은 물론이요 식부비용이 평년보다 몃곱절이나 소비되여 반가운 가을은 닥처스나 소작인들의 손에드러올것은 아무것도 업는 비참한 상태인데 설상가상으로 중간에잇는 악덕사음배들의 가혹한 간평으로 우순풍조한시절과가티 베이삭이 나붓게잇는 표면만보고 오할내지륙할을예사로집조케되여 작인들의 비참상은 참으로 가긍하다는바 풍년이드럿다하여도 소작료를주고나면 겨울동안 연명하기도어려운 처지에 더욱히금년가튼특수한해이므로 닥처오는 엄동과 궁춘(窮春)을 어떠케사러갈것인가는 큰사회문제라하며 이를다소보호하기위하야 경찰당국에서는 무던한 지주들을 호출하여다가 극력으로 소작료공평징수를 권유와강권을하여 조정책에 분사중이라는데 도당국에서는미욕 이에 노력과 특별한구제책이 잇기를 바란다한다

◇……가을은 수확의 긔절! (崇二洞郊外所見)

# 정어리南下後에 明太魚새로登場

## 기타雜魚들이連日大盛漁로 元山港灣依然活況

【元山】원산에잇는 온유비제조업자들은 근래에업는 정어리의 대풍획으로 실로 안비막개의 대분망중인데 그제조한 온유와 온박은 처치난에 함한상태로 원산의공지(空地)란 공지는 모다 온박의 건소에 사용하게되엿는바 요지음은 자조오는비로인하야 온박건조상 타격을 당할뿐아니라 건조되온박을 너흘「가마스」와 온유를너흘 관(罐)의 부족으로 대곤난이라고한다 이러케 온어풍획으로 원산어항은 온유비제조업자뿐아니라 일반로동자들도 활기를 띄게되엿는것이 요지음은 저반폭풍우 일과후로부터는 간혹 강원도연안에서 들어올뿐이고 원산근해에서는 불과 수십태박게 안잡힌다는데 이온어 대신에 그간에는 잡어(雜魚)외에 명태어가 일일근백태가 상획하야 여전히원산어항은 활황을 정하고잇서 대호잡을 일우고잇다고한다

### 馬山蹴球團서 朝蹴歡迎試合 八日馬山에서

【馬山】체육조선의 호화판인 조선축구단은 동경에 출전하야우수한 성적으로 우승하야 올림픽대표팀으로 선정되엿다 함은 괴보한바이어니와 이에 남조선에서 선수권을 가진 마산축구단에서는 일행의 환영시합을개최코저 만반(萬般)준비를 거듭하야오든중 팔일에 거행하리라는대 축구열이 왕성한 마산에서는일반의 긔대가크다한다

時日 十一月 八日
場所 中央運動場에서
FW 南任福 朴永佑 金相護
方學奉 李泰柱 HB 金思均
金學容 金容源 FB 金榮達
申宰煥 B 鄭宴鴻

### 西市場移轉運動【延安】

연안읍 봉남리송영규(宋永奎)씨는 서시장 이전기지로 마원가격되는 구우시장터 오백평을기증하엿다는것은 이미 보도하엿거니와 시장기지를 기증바든연안지민들은 협착한 서시장(西市場)을 이전키 위하야 지난이일에 관게관청에 진정서를제출하엿다고한다

# 咸南山林事業에 使役人員百餘萬

## 昨年中惠山、咸興等三營林署서 勞賃만도二百餘萬圓

【咸興】작년중 함남도내 혜산 함흥 신갈파등 삼영림서관내에서 작벌(斫伐) 조림(造林) 림목불하(立木拂下)등 삼림제사업에서 흉작민(凶作民)을 사역한 총인원수는 일백오십일만오백칠십명에 지불한 로임은 이백이십삼만사천일백오십원이나된다고한다

### 無産兒童爲해 夜學部를設置 四川公普校內에

【泗川】경남사천공보학교(泗川公普校)조선인 훈도제씨는 자긔들의 일상봉무에 분망한중을 고하고 가난에 시달려 공부의 혜택을 맛보지못하고 배움에굶주린무산아동들을 위하야 보교실내에다가 야학부를 설치하고 오는 팔일저녁부터 개학키로되여 방금 야학생모집에 활동하는 중이라는데 일반은개학긔내에 만흔지원이 잇기를 바란다고하며 이소식을 들은 사천사회유지들은이사업에 대하야 감사함을 마지 안는바이며 야학을 담임한선생의 씨명은 다음과갓다한다

趙鏞珠 丁子洙 金福斗 朴鉉道 鄭鎭成

### 惡性의猩紅熱 平壤에續發威脅 二日間에七名發生

【平壤】한때 그병자를 염려하엿든 성홍열(猩紅熱)이 데마가이 지음날이 차저옴을 따라 물연명위를떠워 평양의 영아들을 위협하고잇는바 이일에 네명삼일에 세명발생되여 칠명의 발생을 보아 이로서 금년발생이래 사일까지 발생환자 팔십오명에 사망자가 십사명 그러고 현재환자 십삼명을 산케되엿는데 위생관계당국에서는 방역책을 강구중이라한다

### 江陵女子實修校 빠사會大盛況

【江陵】강릉공립여자실수학교(女子實修學校)에서는 십일월사일 오전구시부터 동교강당에서 제오회성적품전람과 빠사회를 개최하얏는데 출품점수는 사백여점으로 그대부분이 매매되는성황을 이루엇스며 도당국에서는 학교내에 림시식당부를 개설하야 일반관람자에게 중식을 판매하는등 동교개교이래 처음보는 대규모적인 동회는 다행이 우천이엿슴에도 불구하고 관람자가 일천오백여명을 산하얏는데성황리에 동오후오시에 무사폐회하얏다고 한다 (사진은 동빠사회)

### 金允培氏의美擧

【汶山】파주군(坡州郡)일대는 금년 …… 문제가 되어버에 파주군 임진면 장산리(長山里)김윤배(金允培)씨는 금년수확이 전년보다 다소체감됨을알고 소작료를 례년보다 저감하야 징수하려하야 관계소작인은 감사히 생각한다고한다

# 總世帶數四千에 無家細民千四百

## 發展兼二浦의裏面相

【兼二浦】전조선내에 오직하나박게업는 일본제철주식회사(日本製鐵株式會社)의 대제철소의소재지로서 최근동회사의 획기적사업확장에의하야 금뎀포로 발전하고잇는 황해도겸이포(兼二浦)의 발전상은 최근구개월간에 칠백여호의 신축가옥(新築家屋)을 보앗다는것으로도 넉넉히 짐작할수 잇는데 이경긔의 지속으로 그경긔를 비저내는 장본인인 로동층의 생활상태를 엿보기위하야 읍당국에서 파반조사한 가옥통계를다진한바에 의하면 총세대 사천여호중 가옥대장에오른 가옥수는 겨우 이천오백십팔호로서 일천사백여호인 약사할가량이 무가세민으로 되여잇는데 그중 특긔할만한것은 이 무가세민중에는 일본내지인은 한사람도 업고 순전한 조선사람뿐이라는것이 또한 판명되엿다 이는 전긔제철공장의 사업확장의 소문을듯고 멀리북으로는 국경함북으로부터 남으로는 제지 삼남지방등에서 살길을 차저 수철리길을 옮거 풍가티 밀려드러온 소위 자유로동군들이 격증된까닭이라는것이 다시 판명되엿는데 장차압호로 닥처올 엄동을 압두고 그들의 과동책은 참으로 우려되여마지안는다고한다

### 本報支局主催 映畵의밤延期

【扶餘】본보부여지국(本報扶餘支局)에서는 단풍이곱게 물들고 국화가 만발하야 맑게개인가을하날달밝은밤에 력사깁흔 백제고도부여(百濟古都扶餘)에서 본보부여지국설치일주년 축하긔념으로『영화의밤』을 개최한다함은 본보에 긔보한바이어니와 흥행자의 부득이한 사정으로 예정한일자를 변경하야 오는십이일과 십삼일로 연기하엿다하며 당야 상영될사진은 작하경성에서 흥행하든 동아『키네마』사작품인 살수차(撒水車)와 세계적명화인 동양의비밀(東洋의秘密)외 수편을 상영하리라하는바 일반 영화팬들은 크게 이날밤을 고대한다하며 특히 본보독자에게한하야는 위안하는 의미로 아래와가티 우대하라한다

大人三十錢은二十錢
小人二十錢은十錢

### 오―춥다 平壤에初氷

【平壤】어름이 얼엇다― 사일이래 돌변한 기후는 오일아침 평양시내에 대망의 초빙을 보혓는데 이것을 례년에 비하면 십륙일 늣고 작년에 비하면 팔일이 늣즌바 늣기로 기록이든 명치사십년의 십일월 삼일을 깨치기 이를 평양측후소 개설이래 최초의 기록이라한다

### 少年刑務所建築次 罪囚五十名來仁 前後百五名이工事中

【仁川】지난 이십륙일 경성서대문형무소로부터 대인수 오십명을이천에 파견하야 인천소년형무소를 건축중이든바 지난 륙일오전구시차로 또다시 죄수오십오명이 래인하야 전후합백오명으로 시외소년형무소 림시공사장에서 복역수용중이나 수용소가 불충분하야 부근을 특별경계중이다 그러나 어린죄수가 들어갈 집을 아버지격의 대인수가 건축한다는 옷지못할 에비소드의 한토막이라한다

# 外國人所有地 六十萬餘坪

## 平壤、大同、中和의狀況

【平壤】평양 중화(中和) 대동(大同)량군에 외국인의 토지가 얼마나 되는가를 참고삼아 적어본다면 평양부내에 십칠만구천구백이십팔평 대동군내에 사십이만사천구백팔십일평 중화군내에 구백구십사평 합계 륙십만사천구백사평으로 그지가만도 수백만원에달한다

인종별로본다면 평양부내에중국인오인 사백오십사평 미국인이십일인 답(畓)륙만칠천륙백삼평 잡종지(雜種地)구백사십일평 영국인삼인 대(垈)일천사십오평 대동군 관내에 미국인일인 전(田)삼십사만팔천구백륙십오평 답(畓)륙만이천륙백칠십이평 대(垈)일만이천사백오십오평 잡종지 구백구십일평 중화군관내에미국인 전(田)구백구십사평인바미국인소유의 대지, 전답등은 선교긔관의 부속과학교경영의 농장 교회당등의 관계토지일것이다

### 學年延長問題에 當局이無誠意

【淳昌】전북 순창군 무림공보교(茂林公普校)의 학년연장문제는 수년전부터 면민전체의 일대현안중에잇서오면서 각방면으로 진력하여오젓과 그동안 삼천여원의 적립금과 기타제반준비가완성되여 오즉 도군당국의 처결만기다리고잇다함은 긔보한바어니와 관계당국에서는 엇더한리유인지 지금것 실현성을안이보이고 잇스므로 면민일반의 불평이 날로 놉하가다하며 일부 면민중에서는 면당국에 대하여 긔부금반환요구와 불신납

# 아비는過失致死 아들은救命表彰

## 渡船顚覆明暗雙奏曲

【平壤】긔보=어심륙일 평양부의 대동군시족면삼산리(大同郡柴足面三山里)도선전복으로 십삼명 선객중에서 여섯명의 익사자를 내인 참사는 그후 대동서에서 책임자선부량응훈(梁應勳)을 검거하여 취조한결과 풍세가 조치 안흠으로 돗(帆)을 달지말나고 승객들이만류하는것을 고집하여 결국 이상과가튼 참사를 연출한것이 판명되여 오일 업무과실치사범인으로 송국햇고 반면에 동인의 일남 순옥(順玉)(一二)과 아들 두빈(斗彬)(一三)의 두 소년 소녀는아부지의 과실로 한의 사건을 일으켯다하나 용감히도 매생이(小舟)를 저어 강가운데서 위긔 일발중에 잇는 조난자 네명을 구해 내엿다는 정은 참사중의 가상한 사실이므로 인명표창자로 표창을밧게되여 이소위 이사건중의 명암쌍주(明暗雙奏)라할것이다 그런데 여섯개 시체중에서다섯개는 발견되엿스나 다른조난자를 구조하다가 붓잡히여서참혹히 희생된 조재윤(曹在潤)(二三)의 시체만은 아직도 발견되지안햇다

### 때아닌季節에 梅花가滿發 다스한日氣도이마저만

【殷栗】이미가을도 다가고 겨울이온 이지음에도 일기는봄날가티 다스하야 죽어가든 풀닙

# 鑛夫一名의生命代價 一金百五十圓也

## 斗升鑛山의慰勞金

【井邑】동양척식회사(東洋拓殖會社)의 경영인 정읍군두승광(井邑斗升金鑛)에서 지난달 이십사일오후한시경에 이백척지하에서 마그(碼磯)가 떠러저서 라고드려가든 광부세명은 즉사하고한사람만 사라잇서 입원치료중이라함은 긔보하엿거니와 동광무소에서는 희생된 세광부들의유족들에게 광산규측에의하야 위문금으로 각각 일백오십원식내주엇다하며 중상을당하여 방금광구병원에 입원중인 차진섭(車鎭燮)에게는 치료를 하여준다고한다

이 다시 생기를 엇고 근일 큭별히 기이한일은 일번에 봄한철피는 매화꽃이 따스한 일기에 속아서 다시 피엿다는것이다 읍내 모씨의 집에는 하얀매화꽃이 때아닌 웃음을 웃어 동리사람들이 구경을 오는데 무는 길조(吉兆)라고하는 사람도 잇서서 한이야기거리가 되여잇다

### 統營支局後援 商店訪問競走

【統營】긔보 통영일요회주최와 본보통영지국후원의 제일회 통영상점방문경주대회는 마즘 삼일은 우천관계로 거행치 못하고 사일 북신리대광장 신도로에서 오후력시십분에 참가상점륙십륙점에 선수 오십칠명출전으로 경기는 시작되여 일반의 열광적환호리에 다음과가튼 착순으로 대성황으로 무사히 종막을하엿다한다

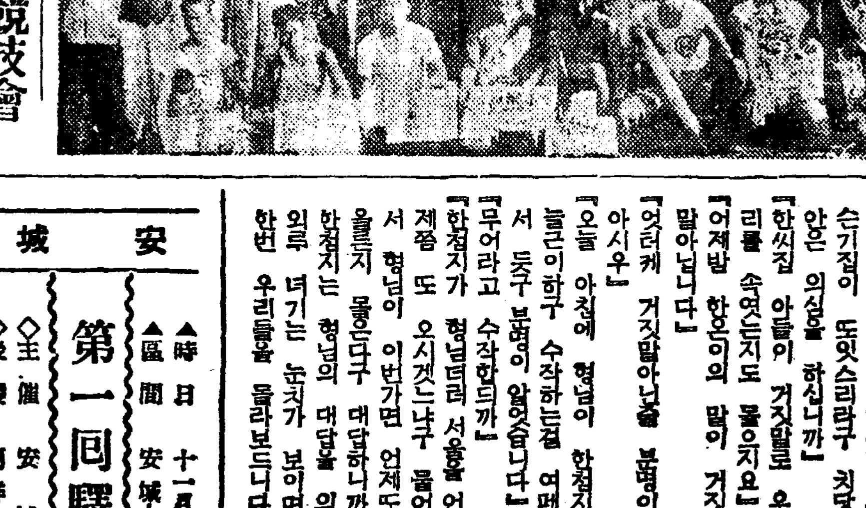

一着 世昌洋靴店 金鎭範 二十二分 二着 金洪範商店 金鎭式 二十二分 三着 千瑞輝商店 方斗植 二十四分 四着 姜幸俊商店 徐基斗 二十五分 五着 天友堂 李顯範 六着 永光洋服店 姜金石 七着 白浩舍 洪範宮 八着 五六商會 李相根 番外 九着 鄭瑛浩商店 十着 劉國九商店 不入賞店五十六店 ◇寫眞은入賞選手一同

### 自轉車競技會 九、十兩日로延期

【洪城】긔보=홍성조양학원주최와 본보홍성지국후원하에 공업학교광장에서 지난삼일 개최케되든 전조선남녀자전거 경기대회는 때마침 우천으로 인하야 오는 십일일구, 십일일로 연기되엿다는바 원근남녀선수의 참가신입은 의외에 만허 발서부터 성황을 예긔한다고한다

### 湧興講習所의 學藝會大盛況

【永登浦】시외로량진 본동흥(?)촌(栗津復興村)에잇는 용흥강습소(湧興講習所)에서는 지난사오량일간 동강습소 강당에서 별항행사의 하나인 아동학예회를개최하엿든바 천진난만한 어린남녀아동의 창가, 유희, 동극, 연설등 사십여종목의 자미잇는순서로, 연일만원을 이루어 오백여명의 관중에게 만흔 자극을주엇다고한다

# 南原小作調停 申請九十四件

## 今年四月以降至今月初

【南原】금년사월이래 남원소작조정위원회에 소작조정을 신청한건수가 남원읍내에 한하야금월초까지에 구십사건이나 되다는데 지주로보다면 남원읍내에 거주하는 최모(崔某)라는 부호의 토지에대한 조정건수가 제일만타고한다

### 酒席에서短刀로 亂刺重傷 ―平壤에殺傷事件連發―

【平壤】최근 평양시내 에서는 련긔마정의 살인사건과 술먹는 부자가 차와 아들을 따려죽인사건등 피비린내나는 살상사건이 련거퍼일어나 시민의 신경을 날카롭게하고잇는터인데 사일오전 네시경 부내관후리(館後里)사십이번지 신영숙(申永淑)(二六)은 가튼번지최인식(崔仁植)(三五)과 술을 마시다가 시비가 일어나 단도로 최인식을 란자하고 다라난 사건이 또발생햇다 가해자는 어대로인지 다라나 목하수사중이며 피해자는 부근 보화의원에 운반해다가 응급치료중이나 출혈이 심하여 생명이 위독하다고한다

### 米院公普校 新築期成會組織

【米院】미원 공립보통학교(米院公立普通學校)는 교사(校舍)가 이십여년의 장구한 풍상을 겨거와 처처에 붕괴를 보게되엿는데 이에 늣긴바잇서 금춘이후로 면민들이 개축을 희망하고 따라서 학부형측 학교당국유지제씨들의 열렬한 요망의초점이되어잇든바 수일전 밤 돌연 습래한 폭풍에 교사일부가 문허저 학교당국에서는 수업을 할수업게되어 얼마전에 면민대표 윤태현(尹台鉉) 상전(上田) 김홍식(金鴻植) 홍순모(洪淳模) 정태헌(鄭泰憲)제씨가 교사개축의 시급함의 필요를 늣기고 도와 군당국에기성회진정을 하엿다

## 火賊 林巨正 (217)

청석골五의 二七

洪碧初 作 / 安碩柱 畵

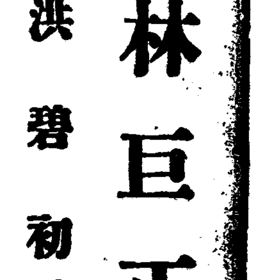

꺽정이가 뒤에 떨어진까닭으로 백손어머니는 성질이가지고 말하는것을 리봉학이가 비선거리 가서 중화하며 기다린다고 길을 계속하야 다라원에서도 오래 쉬지아니하얏섯다 회창을 대어 왓슬때 해가 한낫이 훨신 지낫섯는데 점심을 지어노코 기다리고 먹고 나서 기다려도 꺽정이가 오지아니하야 백손어머니는 공연이 빨리왓다고 사살사살 하다가 마침내 서울로 들우 가자고 졸르게되엇다 리봉학이도 기다리기에 갑갑증이 낫겟지만 백손어머니의 말을 가라안치느라고 조금도 갑갑한티를 보이지아니하얏다

『아주머니 여긔서 놀면잘작정하구 기다려봅시다』

『맥이고 메답이고 여긔서묵을테요』

『그건 공연한 말슴이지 메칠식 묵게될까닭이잇슴니까』

『안오는사람을 가다리면 무어하오 얼른 가보는게수지』

『안오실리 업습니다 갑갑하드래두 좀 참으십시오』

『우리를 따돌러세우라는 펴로 가치떠나다고 어벌찡 하다가 기집의집에 가서 들어누웟는지 누가 아우』

『아주머니 의심이 너무 과하십니다』

『전가트면 의심할까닭이 업지만 지금은 오장이 바귄사람이니까 미듬쌔가 엇소』

『기집들을 다 보낸다는데 무슨기집이 도잇스리라구 칫당안은 의심을 하십니까』

『한씨집 아들이 거짓말로 우리를 속엿슨지도 몰으지요』

『어제밤 한온이의 말이 거짓말아닙니다』

『엇더케 거짓말아닌줄 분명이 아시우』

『오늘 아침에 형님이 한첫지늘근이하구 수작하는걸 여펴서 듯구 분명이 압엇습니다』

『무어라고 수작합듸까』

『한첫지가 형님더러 서울을 언제쯤 또 오시겟느냐구 물어서 형님이 이번가면 언제도 올른지 몰은다구 대답하니까 한첫지는 형님의 대답을 의외루 너기는 눈치가 보이며 한번 우리들을 돌라보드니 서 형님께서 서울서 불러노우신 기집들은 어떠케하시우 하구 뭇는데 형님이 그건 다 보낼테라구 대답하니까 한첫지가 아주 곤하였다 한첫지까지두 아직잘 몰으는 모양이나 형님이 기집들을 다 보내겟다는 분명한 말슴 입니다』

『그런일을 한첫지가 엇재 몰을까요 한첫지가 몰을것이면 안보낼필적이 아닙니까요』

『한첫지는 지극히안해두 자근아들에게 들어맛기구 알은체 안하는 늘근이니까 몰을기두 쉽지요』

『어재든지 여긔서 기다리구잇느니 몰우 가 봅시다』

『오늘하루 여긔서 묵을작정하구 기다리면 꼭 오실레지만 만일에 안오시면 내일식전 돌우가십시다』

백손어머니가 다리만 성하면 리봉학이가 아무리 말리더라도 혼자 서울을 향하고 쫏차올것인데 져긔한 말을 엇지로 참느라고 눈물까지 낫섯다 여러사람이 긔진하도록 기다린고레 꺽정이가 왓스나 이때 발서 해가 서쪽으로 다 기울어저서 길을떠가지못하고 비선거리서 자게되엇다

서울서 떠나뒤 날흘되든날 저녁때 일행이 무사히 이청음내에 당도하얏는데 해가 노루꼬리만치 남지아니하야 망북산까지 대어가자면 밤길을 것지안흘수업섯다 교군군과 짐꾼들은 모다 자고가자고 말하는것을 꺽정이가 듯지안코 밤길로 나가기로 작정하야 리봉학이가 발유복이와 백손이더러

『우리셋이 햇군되자』

말하며 회세자를 준비하고 졸개는 비봉으로 먼저 나가서 선봉을 노케하얏다 이청음내서 저녁요긔들까지하고 밤길을 걸어서 평복산으로 나오는데 삼십리남짓오니 황혼달이가 혼길따롱이가 가치와서 마중을하자와서 마중하고 다시 이십리쯤더오니 배돌석이와 곽오주와 서림이가 여러두목과 졸개들을 거느리고 나려와서 기다리고 산미테 다다르니 늘근오가 고 산우에 올라오니 안식구들이 박게 나와서서 기다리엇다 아니밤중에 평복산이 발끈 뒤지피다시피하얏다


安城 第一回驛傳競走大會
▲時日 十一月十日午後一時安城發
▲區間 安城―平澤間往復
◇主催 安城體育會
◇後援 朝鮮日報安城支局

扶餘 記念映畵大會
▲時日 十一月十二、三日
▲場所 扶餘邑假設劇場
◇主催 朝鮮日報扶餘支局
◇後援 白馬映畵俱樂部

新上 第三回蹴球大會
▲時日 十一月十日午前九時
▲場所 新上市民運動場
◇主催 新上市民會
◇後援 中央、朝鮮兩支局

馬山 京蹴歡迎大試合
▲時日 十一月八日午後三時
▲會場 馬山中央運動場
◇主催 馬山蹴球團
◇後援 朝鮮外二支局